

# ほくと

祝  
高根西小学校入学式

入学おめでとう



北杜高校の生徒の新しいアイデアと  
市内事業所のプロの技から生まれた  
新しくおいしいもの



# 食杜<sup>しよくとほくと</sup>北杜

北杜高校の生徒と市内の事業者が協力して新商品の開発・販売を行う「食杜北杜」。  
皆でアイデアを出し合って作った商品がついに完成しました！

〒42-1354 圃商工・食農課 ☎ 42-1354 ☎ 42-5216



食杜北杜では、持続可能な17の開発目標のうち、4「質の高い教育をみんなに」、8「働きがいも経済成長も」、9「産業と技術革新の基盤をつくろう」に取り組んでいます。次世代を担う高校生に地域の良さを発見してもらい、11「住み続けられるまちづくり」の実現を目指しています。

▲ 暮らしやすく、幸せな未来のために  
SDGsの取り組み

高校生の柔軟で自由な発想力と、地元素材を知り尽くしたプロの技のコラボレーションにより、毎年魅力あふれる商品が誕生しています。

清らかな水、日本一の日照時間、豊かな土壌によつて育まれる、北杜市の誇る農畜産物。安心安全な農畜産物を使用し、平成30年から市内の事業者と北杜高校の生徒が協力し、新たな地域ブランドとなる新商品の開発・販売を行っています。

▲ 「食」と「農」を活かした地域ブランド  
「食杜北杜」

## ▲ 新商品ができるまで ▲



WS= ワークショップ



## 完成！ 新商品ラインナップ

だいずスプレット (honey/herbs)  
チーム：隊長 LOVE × 清里ジャム



甘い「なめらかハニー」はパンやスコーンに。塩っぱい「つぶつぶハーブ」は北杜の野菜スティックに2種類の味をお楽しみください。

食べてみるじゃん？野菜の杜  
チーム：AIR × ROBEN-SO



小麦粉の代わりに山梨県産の米粉と北杜市産の大豆で作った豆腐を加えた生地、小麦アレルギーやヴィーガンの方にも食べていただけるピザ。

GREEN  
～青春 ROCK カレー II～  
チーム：L♡VE × 萌木の村 ROCK



北杜市産大豆を加えた本格グリーンカレー。カンボジア出身のシェフと一緒に考案しました。パッケージは某ロックバンドのオマージュをL♡VEの高校生メンバーバージョンで。

ずんだもちすすくん  
チーム：亀ハウス × 金精軒製菓



無農薬の青大豆を自社生産し、飲めるくらい柔らかい大福に仕上げました。枝豆の優しい甘さと食感はやみつきになります。

杜の民  
チーム：EGE × 久月堂



生地にも中の黒糖<sup>きゅうりょう</sup>求肥にもきな粉たっぷり。高校生が考案した、「みんなをハッピーにする杜の民」のキャラクターを焼き印で。

ソバってる・マメってる  
チーム：ユーミン探検隊  
×ソーセージの店フランク



ソバってる：高校生が連想する大人の味（辛味）が味わえる、そば、アサツキ、ワサビ入り。マメってる：自家製大豆ミートを使用。セット商品「ソバってマメってバズってる」

商品は店頭、EC サイト、道の駅等でお買い求めいただけます。

### 事業者からの声



高校生のたくさんの意見、アイデアでチャレンジのある商品になりました。生徒の皆さんには、これからも自分の意見を大切に、社会に出て行ってほしいと思います。

ソーセージの店 フランク  
吉村さん



大豆やそばは普段からよく使う食材でしたが、皆で工夫して特徴のある商品が出来上がりました。食杜北杜の商品を楽しみにしているお客様もたくさんいるので、これからも美味しい商品を作っていきます。

久月堂  
植松さん



高校生が出してくれたいろいろなワードを抽出して商品ができました。住み続けられるまちを目指した取り組みに高校生とともに関わったことが嬉しいです。

有限会社農業法人清里ジャム  
佐野間さん

### 生徒からの声



ワークショップを通して思っていることを伝えることの大切さを知りました。買ってくださる方のことを考えながら、たくさん意見を出して作ったので、多くの方に手に取ってほしいです。

西彩織さん



事業者の皆さんといちから商品開発することが経験できてよかったです。関わってくれた多くの人に感謝しながら商品を作りました。たくさんの方に知ってほしいです。

渡辺魁人さん



お互いの意見を尊重して商品開発を進められてよかったです。私たちらしい商品ができあがったので、食杜北杜や北杜市、北杜高校のことを多くの方に知ってほしいです。

佐野文香さん

# 公共施設の適正管理と 最適配置に取り組みます

## 最適配置に取り組みます

vol.2



8つの町村が合併した北杜市は、合併前の各町村で整備した多くの公共施設を保有しています。

山梨県内の他市と比べても、市民ひとりあたりの公共施設の保有量（延床面積）は、約2.1倍となっています。

これらの施設は、近い将来一斉に更新等の時期を迎えます。

施設の将来を見据えると、維持管理および保全整備コストの増加により、現在、保有するすべての施設を維持していくことは大変厳しい状況にあります。

これらの課題を解決していくため、市民の皆さんとともに、本当に必要な施設を見極めながら、効率的に施設を利用できるように、施設の複合化や統廃合など再編を進めていきたいと考えています。

今回は、公共施設等総合管理計画に基づく公共施設個別施設計画について、ご説明します。

### 個別施設計画とはどんな計画？

公共施設等総合管理計画に基づき、個別施設ごとの維持管理や更新等の実施方法などの方向性を示す計画となります。本市では、令和5年度に計画を策定し、計画期間を公共施設等総合管理計画の計画期間である令和33年度までの28年間とします。

### 個別施設計画では、各施設の今後の対応方針をどのような方法で定めるの？

個別施設ごとの劣化状況や維持管理費、費用対効果、利用状況などを総合的に勘案し、施設の分類ごと（例えば、社会教育系施設 図書館など）に方針を定めます。

施設の分類ごとに定めた方針に基づき、個別施設ごとの方向性を決定します。

方向性は、公共施設等総合管理計画に定める「類似機能共有

化」、「複合化・多機能化」、「民間移管・譲渡」、「管理運営の民間手法の導入」、「広域連携」、「廃止」、「更新」及び「大規模改修」のいずれかに分類します。

### これまでの市における公共施設の適正管理と最適配置の取組事例は？

具体的な例として、「類似機能共有化」は、高根東小学校の統合、小淵沢保育園の統合などです。

「複合化・多機能化」では、大泉総合支所、小淵沢総合支所及び白州総合支所の建物を廃止し、他の施設内に機能を移転しました。

「廃止」では、市営住宅において、老朽化の状況を踏まえる中で廃止・解体を行っています。

### 北杜市の公共施設をすべて維持していくためにはどのくらいの費用が必要なの？

市が保有する施設をすべて維持していくためには、30年間で1,111億5千万円、1年あたりに換算すると37億円が必要になると推計しています。

本市の直近10年間における公共施設の整備、改修に要する費用が年平均で17億1千万円であるため、およそ2.2倍の費用が必要となります。

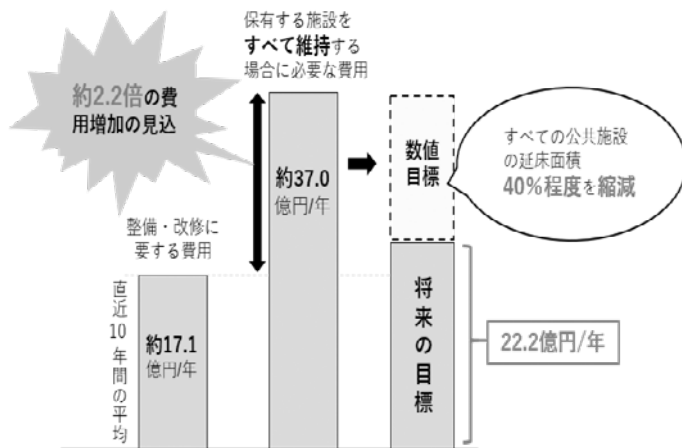

### 社会情勢などの変化により必要となる施設のニーズも変わっていくことが予想される中、なぜ28年間と長期間にわたる計画期間なの？

人口減少や人口構成の変化、デジタル化社会が進むことにより市民が利用する施設や利用形態に変化があることも予想され

(施設の種類ごとの方向性)

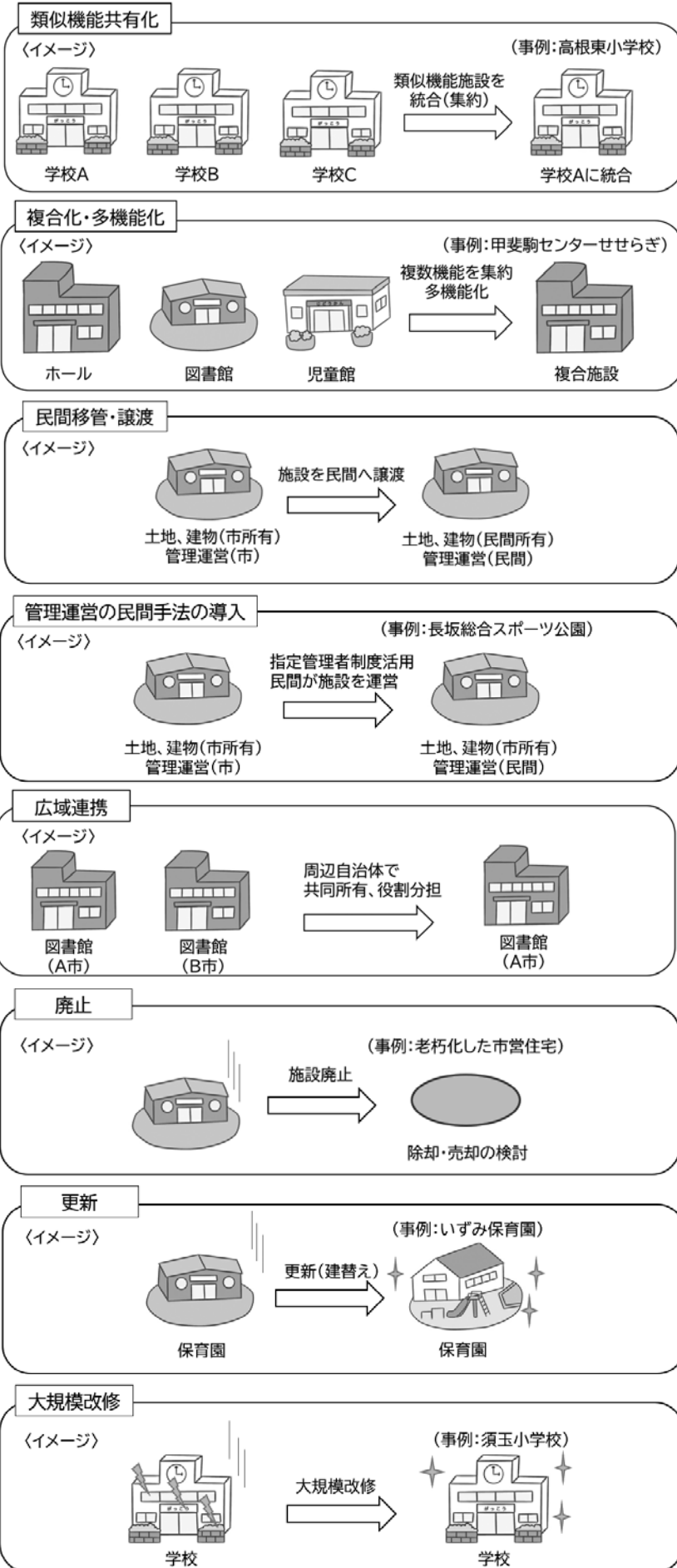

ます。  
しかし、362施設と多くの公共施設を保有する本市において、市民サービスを維持する中で、施設数の最適化を図るためには、時間をかけて市民の皆さんのご意見をお聞きしていくことが必要であります。  
このため、計画ではすべての個別施設の方針を決定するものではなく、現時点での「たたき台」と

**Q** 施設数を減らすと市民生活が不便にならないか？  
**A** 計画では、単に施設数の縮減や規模を縮小するのではなく、市民サービスの水準の維持・向上との両立を図ることが重要と考えています。

**Q** 計画にはどのような方法で市民の意見を反映するの？  
**A** 今後、28年間を見据えた中で検討した方針や方向性に対して、市民の代表や有識者等で組織する「北杜市公共施設等総合

なる施設の方向性に基つき、関係者等と協議を行うために長期スパンの計画期間とします。  
地形的要因や生活圏を踏まえながら、市民生活への影響と将来的な見込み等を十分に考慮していきます。  
管理計画等検討委員会や、市民アンケート調査、パブリックコメントを通じてご意見をいただき、計画に反映していきます。

公共施設等  
総合管理計画は  
こちら▼



令和5年度

# 当初予算

財政課 ☎ 42・1322  
F 42・1122

## 一般会計歳入

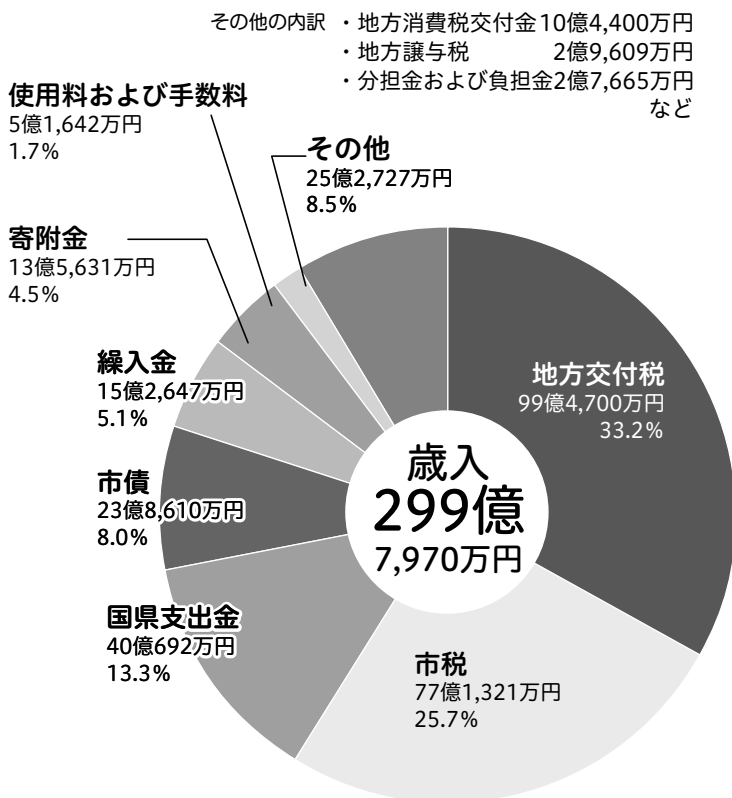

※金額は原則、一円未満を四捨五入しています。

令和4年度一般会計予算額  
289億8,780万円

令和4年度から  
9億9,190万円  
増額

令和5年度一般会計予算額  
299億7,970万円

前年度比

地方交付税…全国どこに住んでいても同じように暮らすことができるための国からの交付金

市 税…市民・企業の皆さんが納めた税金

国県支出金…国・県からの補助金など

市 債…市の借金

歳入金…積立金を取り崩したお金など

寄附金…ふるさと納税寄附金、環境保全寄附金など

使用料および手数料…体育館の使用料、住民票の写しの交付手数料など

## 歳入

歳入・歳出の  
主な動き  
(前年度比)

● 地方交付税は、国の地方財政計画における伸び率を参考とし、1.5%の増で見込んでいます。

● 市税は、徐々に景気が持ち直していくことが期待されるため、国の推計等を踏まえ、2.7%増の過去最大の77億1,321万円で見込んでいます。

本年度は、「北杜新時代・幸せ実感・チャレンジ北杜」を市政推進の基本に、「子どもが賑わう夢叶うまち」、「誰もが幸せを実感できるまち」の実現を目指す「第3次北杜市総合計画」を成長戦略として、子育て支援、産業創出、企業誘致、移住定住など、若い力を呼び込む持続可能なまちづくりを進める施策を強力に展開します。

また、国・県の補助制度等の積極的な活用やふるさと納税制度の更なる充実により自主財源の確保に努め、事業の選択と集中を図るなど財政健全化と市政各般にわたる重要課題に対応していきます。

本年度の一般会計予算額は、299億7,970万円となり、前年度より9億9,190万円増額(3.4%)となりました。

## 一般会計歳出

### 性質別

その他の内訳  
 ・維持補修費 7億8,703万円  
 ・積立金 1億8,304万円  
 ・災害復旧費 2,565万円  
 など

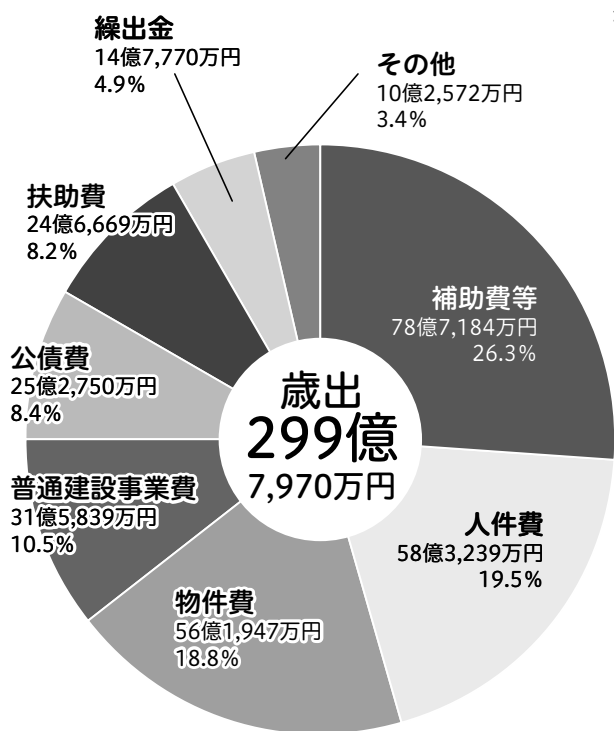

### 目的別

その他の内訳  
 ・議会費 1億8,611万円  
 ・労働費 3,578万円  
 ・災害復旧費 2,565万円  
 など

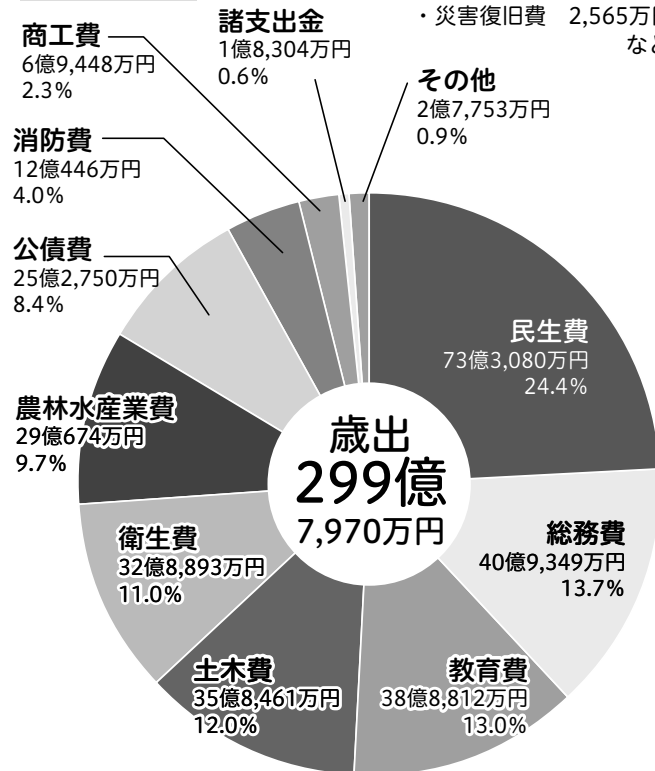

**補助費等**…一部事務組合の負担金・各種団体への補助金  
**人件費**…議員報酬・職員の給与など  
**物件費**…委託料・消耗品・光熱水費などの経費  
**公債費**…市が借り入れたお金の返済  
**扶助費**…生活保護費・医療費助成、子育てや高齢者対策などのお金  
**普通建設事業費**…学校・住宅・道路などの整備費  
**繰出金**…特別会計への繰出金

**民生費**…福祉・医療・保育園などの運営費  
**総務費**…地域振興・庁舎管理・選挙などの事業費  
**教育費**…学校などの教育・文化に係る事業費  
**土木費**…住宅・道路などの整備・管理に係る事業費  
**衛生費**…保健・ごみ処理・環境活動の事業費  
**農林水産業費**…農林業の発展・振興に係る事業費  
**公債費**…市が借り入れたお金の返済  
**消防費**…火災や地震など災害・減災対策の事業費  
**商工費**…商工業の発展・振興に係る事業費  
**諸支出金**…将来やいざという時のための基金への積立金

## 歳出

●市債は、普通建設事業費の増加に伴い、約4億9,000万円増ですが、元金償還金の範囲内に抑制し、市債残高を増加させない方針を堅持しました。

●繰入金、道路等各種基盤整備、地域振興のための地域活動、市債繰上償還などの財源として基金を充当し、6.5%の減となっています。

●補助費等は、峡北広域行政事務組合へのごみ処理負担金、後期高齢者医療給付費負担金などが増となっています。

●物件費は、主要幹線市道の景観・道路機能向上事業、八ヶ岳スケートセンター管理運営事業、各施設の光熱水費の増などにより、6.2%の増となりました。

●普通建設事業費は、子育て支援施設「こどもランド・こどもパーク」整備事業、長坂スポーツ公園管理施設整備事業、八ヶ岳スケートセンター改修事業などの増により、10億5,064万円の増となりました。

●公債費は、通常の元利償還金や任意の繰上償還が減少したことから、10.6%の減となりました。

第3次総合計画・部門別計画の  
5つの重点プロジェクト

## I 子育て・教育・若者

**奨学金返還支援事業助成金** 810万円

移住定住を促進するため、市内に定住し、奨学金を返還する方の経済的負担を軽減するため、助成金を交付する。

**転入子育て世帯家賃補助金** 360万円

子育て世帯に選ばれるまちづくりを推進するため、転入し民間賃貸住宅に入居する子育て世帯を対象に家賃の一部を補助する。

**結婚新生活支援補助金** 1,500万円

夫婦として新生活を始める世帯を対象に、経済的不安を軽減するため、スタートアップにかかる費用（引越費用、家賃など）を補助する。

**子育て支援施設整備事業** 2億5,999万円

子育てに関する情報提供および交流・学習機会の充実を図るため、親子が気軽に集い、交流ができる子育て支援の拠点となる新たな複合施設（こどもランド）の整備や、たかねふれあい公園（こどもパーク）の再整備を行う。

**出産・子育て応援事業** 1,136万8千円

妊娠期から出産・子育て期の相談に応じ、必要な支援につなぐ伴走型相談支援や出産・子育てに要する費用の負担軽減を図る経済的支援を行う。

**保育業務ICT化推進事業** 1,967万1千円

保護者の利便性向上と保育士の業務負担軽減を図るため、公立保育園13園に保育業務を支援するICTシステム構築とタブレット端末等の機器を導入するとともに、私立保育園なども同様に支援する。

## II 健康・福祉

**長期休みの子どもフードサポート事業** 62万円

学校が長期休み中の給食が無い期間に、生活困窮世帯などに属する子どもに対し、家庭内の遊休食糧の収集や配布を認定NPO法人フードバンク山梨に委託して行う。

**高齢者通いの場事業補助金** 405万6千円

要介護状態等になることを予防するため、介護予防に資するレクリエーション、健康増進活動のための交流の場の創出と充実を図る。

**高齢者健康づくり事業** 37万円

高齢者が市営温泉施設を活用して実施する、健康づくり介護予防事業に対し助成する。

**市立病院等施設整備事業** 5億9,345万4千円

市民が快適に市立病院等を利用することができる環境づくりを推進するため、施設および医療機器などの整備を行う。

## III 市民生活・文化

**高校生議会事業** 22万4千円

高校生の柔軟な発想やアイデアを活用するため、市内の3つの高校から高校生議員を募集し、高校生議会を開催する。

**ふるさと納税推進事業** 7億5,074万1千円

北杜ファンの増加を図るため、ふるさと納税パンフレットの作成、北杜市産の返礼品やお礼状を送付し、市の魅力を市外に発信する。また、「企業版ふるさと納税」「クラウドファンディング」により事業PRを実施する。

**市民ギャラリー運営事業** 138万6千円

市民が創作した絵画、書道、写真やこれに類する芸術文化作品の展示の場として、長坂総合支所に市民ギャラリーを設置し、訪れる人に憩いとふれあいの場を提供する。

**ハケ岳スケートセンター整備事業** 1億2,600万円

スケートリンク内部を整備し、年間を通した新たなスポーツの拠点づくりを行う。

**長坂総合スポーツ公園管理施設整備事業**  
1億8,121万8千円

利用者の利便性向上とスポーツ大会の誘致を積極的に進めるため、広域的な防災拠点機能も有したクラブハウスを整備する。



## IV 産業経済・観光

### ツーリズム推進事業 455万2千円

市外からの誘客を推進するため、市の観光資源を活用した美術館等のアート、サイクリングなどのスポーツ、登山・トレッキング等のアウトドアをツーリズム化するため、情報発信や市内観光事業者と連携した事業を実施する。

### 外国人観光客誘客促進事業 3,054万9千円

アフターコロナを見据え、コロナ禍前、県内に訪れた観光客が多かった国（台湾、タイ、ベトナム）を中心に、トップセールスなどをし、積極的なインバウンド誘客を実施する。

### 水道活用企業等支援事業費補助金 1,000万円

更なる企業誘致の促進と上水道の積極的な利用を促進するため、市内に進出する企業が負担する一定量以上の水道利用料金に対し補助金を交付する。

### オーガニックビレッジ事業 588万6千円

本市で有機農業により生産される安全・安心な農産物の安定的な供給を促進し、持続可能な食料システムの構築に向けた取組を推進することにより、農業者の多くが有機農業に取り組みやすい環境を整備する。

### 米粉等普及促進事業 163万4千円

県内屈指の「米どころ」である本市で生産される米粉の新たな活用により高付加価値化を図るとともに、世界的に価格の高騰が続いている小麦の代替えとなる米粉や大豆、そばの普及を促進する。



## V 環境・都市基盤

### 市民バス運行事業 1億6,879万3千円

幹線と支線を有機的に組み合わせ、定時定路線・デマンド交通の特色を生かした市民バスを運行するとともに、車両の入替購入を行う。

### ゼロカーボンシティ推進事業 2,895万9千円

北杜サイトおよびマイクロ水力発電による売電収入を活用し、公共施設における太陽光発電設備等の修繕を実施する。また、太陽光パネル未設置の公共施設へのP P Aモデルの活用や、小水力発電の適地調査を行い、住民・民間企業とともに脱炭素化に向けた取組を強化する。

### 路面状況AI診断システム導入事業 259万6千円

ドライブレコーダーで取得した道路情報をAI判定・管理し、市道の維持管理を行う。

### 市道補修事業 1億5,526万8千円

令和5年度から3年間、主要幹線市道の安全対策を図り、常時良好な状態を保つための補修を重点的に行う。



## 行革・その他

### 公共施設等総合管理計画推進事業 1,218万2千円

公共施設の適切な維持管理及び最適配置の実現を目指すため、どのように公共施設を最適に配置していくかなどの方向性を示す計画を推進する。

### 情報化推進事業 472万6千円

DX推進計画に基づき、市民からの問い合わせなどについてAIチャットボット（問い合わせ自動応答ソフト）を導入し、市民サービスの向上と事務の効率化を図るなど、行政や地域のDXを計画的に推進する。

### マイナンバーカード用証明書自動交付機導入事業 67万5千円

マイナンバーカードの普及促進を図るため、市民カードを利用して証明書が発行できる既存の自動交付機から、マイナンバーカード対応の自動交付機に入れ替えを行う。

### 繰上償還 9,579万5千円

財政の健全化に向けて、市債残高を削減するための繰上償還を行う。

# 令和5年度 北杜市各会計別当初予算一覧表

会 計 名		当初予算 (A)	前年度予算額 (B)	差し引き (A) - (B)	増減率 (%)
一 般 会 計		299億7,970万1千円	289億8,780万3千円	9億9,189万8千円	3.4
特 別 会 計	国民健康保険特別会計	63億8,943万2千円	60億1,088万3千円	3億7,854万9千円	6.3
	後期高齢者医療特別会計	8億1,601万6千円	8億9,631万6千円	△8,030万円	△9.0
	介護保険特別会計	50億9,596万6千円	48億7,416万8千円	2億2,179万8千円	4.6
	居宅介護支援事業特別会計	618万1千円	1,004万9千円	△386万8千円	△38.5
	新エネルギー事業特別会計	1億857万9千円	1億999万7千円	△141万8千円	△1.3
	辺見診療所特別会計	1億2,964万円	1億3,082万9千円	△118万9千円	△0.9
	白州診療所特別会計	1億636万7千円	1億478万円	158万7千円	1.5
	財産区特別会計	1億6,835万8千円	1億6,582万8千円	253万円	1.5
小 計		128億2,053万9千円	123億285万円	5億1,768万9千円	4.2
合 計		428億24万円	412億9,065万3千円	15億958万7千円	3.7
病 院 事 業 特 別 会 計	収益的收入	46億1,547万3千円	42億7,362万円	3億4,185万3千円	8.0
	収益的支出	46億1,682万1千円	42億7,335万5千円	3億4,346万6千円	8.0
	資本的收入	7億8,675万5千円	5億8,499万9千円	2億175万6千円	34.5
	資本的支出	10億539万6千円	7億5,800万5千円	2億4,739万1千円	32.6
水 道 事 業 会 計	収益的收入	21億8,293万9千円	21億5,204万2千円	3,089万7千円	1.4
	収益的支出	22億2,337万1千円	21億9,260万1千円	3,077万円	1.4
	資本的收入	11億5,729万3千円	9億1,958万4千円	2億3,770万9千円	25.8
	資本的支出	11億5,235万1千円	9億3,958万4千円	2億1,276万7千円	22.6
下 水 道 事 業 会 計	収益的收入	27億4,394万7千円	26億9,851万5千円	4,543万2千円	1.7
	収益的支出	27億5,431万6千円	28億4,551万9千円	△9,120万3千円	△3.2
	資本的收入	17億4,862万4千円	18億2,719万6千円	△7,857万2千円	△4.3
	資本的支出	25億5,015万円	25億3,760万3千円	1,254万7千円	0.5

## 今後の新型コロナウイルス ワクチン接種について

3月13日から、マスク着用が個人の判断に委ねられ、5月8日から、新型コロナウイルス感染症の感染症法上の位置づけも、2類相当から5類へ変更になったことから、ワクチン接種の体制も変わります。

今回は、春開始接種についてお知らせします。ワクチンの効果は、時間の経過とともに、発症予防効果が低下します。春開始接種は、重症者を減らすことを目的に、高齢者など重症化リスクが高い方を中心として接種を行います。費用はかかりません。

- ・ 予約枠は、十分に準備していますので、焦らずにご予約ください。
- ・ 5歳以上64歳以下で基礎疾患を持っていない方は、9月から開始予定の秋開始接種の対象になります。詳細が決まり次第、お知らせします。
- ・ お手元に届いた通知は、中身をしっかり確認してください。

### ワクチン接種のご予約はこちらから

新型コロナウイルス  
ワクチン接種コールセンター  
☎ 42-1330

平日9:00～17:00 (土・日・祝日を除く)



市ホームページ 専用予約サイト

新型コロナ対策課  
☎ 42-1163 ☎ 42-1482

対象者	初回接種(2回)を接種している方で、 ① 65歳以上の方 ② 5歳から64歳以下で基礎疾患を持っている方 ③ 医療機関、高齢者施設、福祉施設等にお勤めの方 ※②③の方は、市コールセンターに事前申請が必要です。
接種期間	5/24(水)～8/31(木)
接種券発送時期	4/24(月)から最終接種日を基準に順次発送します。
予約開始日	5/8(月)～ ※接種券が届かないと予約できません。
接種場所	市内医療機関17カ所

## 熱中症に注意しましょう

これから蒸し暑い日が増えてきます。身体が暑さに慣れていないこの時期は、熱中症になりやすい時期でもあります。

本格的な夏がやってくる前から、熱中症対策を始めましょう。

### 知っていますか「暑熱順化」

「暑熱順化」とは、徐々に体を暑さに順応させることです。身体が暑さになれることで、体温調整が上手くできるようになり、熱中症になりにくくなります。

### 暑さに備えた体づくり

「やや暑い環境」で「ややきつい」と感じる運動を、毎日30分程度、約2週間継続することで暑熱順化できると言われています。日頃からウォーキングなどで汗をかく習慣を身に付けておきましょう。

入浴でも効果があります。運動が難しい方や日頃、シャワーで済ませている方は、2日に1

回は湯船に浸かってみてください。

### 規則正しい生活習慣が、熱中症予防の第一歩

毎日の体調管理も、熱中症予防には大切です。

#### ① 食欠かさず食べましょう

3食きちんと食べていますか。食事をとることで、水分や塩分も補給できます。特に朝食は欠かさずとりましょう。

#### ② 睡眠不足は大敵です

睡眠が不足すると、脳の働きが鈍くなり、体温コントロールも難しくなってしまいます。

#### ③ 前日の飲酒も影響します

アルコールが体内で分解されるときには、体内の水分が使われます。また、利尿作用もあるため、多量飲酒をした翌朝は、普段より脱水状態になっているので、注意が必要です。

### 健康増進課

☎ 42・1335 ☎ 42・1123

受付がはじまります  
障がい者の軽自動車税(種別割)減免申請

対象となる障害の区分・障害の等級			
障害の区分	本人運転	家族運転・常時介護者運転	
視覚障害	1級～4級	左に同じ	
聴覚障害	2級・3級		
平衡機能障害	3級		
音声機能障害	3級(喉頭摘出による音声機能障害がある場合に限る)	左に同じ	
上肢不自由	1級・2級		
下肢不自由	1級～6級		
体幹不自由	1級～3級・5級		
乳幼児期以前の非進行性脳病変による運動機能障害	上肢機能		1級・2級
	移動機能		1級～6級
心臓機能障害	1級・3級		左に同じ
腎臓機能障害			
呼吸器機能障害			
ぼうこう又は直腸の機能障害			
小腸の機能障害			
免疫機能障害			
肝臓機能障害	1級～3級	障害の程度 A	
療育手帳所持者			
精神障害者保健福祉手帳所持者		1級	

申請は毎年必要です。なお、普通自動車税の減免を受けている方は、軽自動車税の減免は受けられませんのでご注意ください。

**申請期限**  
5月24日(水)まで

**必要書類**

1. 軽自動車税(種別割)減免申請書
2. 自動車検査証
3. 運転する方の運転免許証
4. 該当する手帳
5. 令和5年度 軽自動車税(種別割)納税通知書

**本人運転**

身体障がい者が所有する軽自動車を自ら運転する場合

**家族運転**  
身体障がい者と同居し、生計を一にする方が運転し、専ら障がい者の通学などのために使用している場合

**常時介護者運転**  
(身体障がい者と同居し、生計を一にする方が所有する軽自動車を含む。)

身体障がい者等(※)を常時介護する方が運転する場合  
※「障がい者のみの世帯(単身の世帯を含む。)」または「70歳以上の方(若しくは未成年者)と障がい者のみで構成される世帯」に限る。

**提出先**

税務課または各総合支所

**その他**

- ・ 戦傷病者手帳をお持ちの方は、別に規定があります。
- ・ 構造が専ら身体障がい者などの利用に供するための車両、公益のために直接専用する車両に対する減免制度もあります。
- ・ 普通自動車税の減免は、山梨県自動車税センターへお問い合わせください。

☎ 055・262・4662

**税務課**

☎ 42・1313    ☎ 42・1123



# 北杜市職員を募集

市では、令和6年4月1日採用の北杜市職員採用試験を実施します。

多様な人材を確保するため、多くの方に採用試験を受験していただけるよう、昨年度と比べ次のとおり年齢要件等を変更しました。また、採用試験の日程を9月から7月に前倒しし、受験しやすい環境を整えました。

- ・行政Ⅰ・Ⅱ、土木、建築は年齢要件を36歳まで引き上げ
- ・行政Ⅲ・Ⅳ、保健師Ⅰ・Ⅲ、保育士Ⅰ・Ⅲは年齢要件を40歳まで引き上げ
- ・保健師Ⅰ、保育士Ⅰの専門試験を廃止

なお、採用予定人数はいずれの職種も若干名です。

区分	職種	年齢	学歴・資格
上級	行政Ⅰ・Ⅱ 土木 建築	昭和62年4月2日生から 平成14年4月1日生まで	大学を卒業した方、卒業見込の方および同程度の学力を有する方
上級	行政Ⅲ	昭和58年4月2日生から 平成10年4月1日生まで	国家公務員または地方公務員として3年以上継続して勤務している方であって、採用後は北杜市に居住を希望する方
上級	保健師Ⅰ	昭和58年4月2日生から 平成14年4月1日生まで	保健師の免許取得方、または令和6年3月31日までに当該免許取得見込の方
上級	保健師Ⅲ	昭和58年4月2日生から 平成10年4月1日生まで	保健師の免許を有し、地方公務員(保健師)として3年以上継続して勤務している方であって、採用後は北杜市に居住を希望する方
中級	保育士Ⅰ	昭和58年4月2日生から 平成16年4月1日生まで	保育士の資格取得者、または令和6年3月31日までに当該資格取得見込の方
中級	保育士Ⅲ	昭和58年4月2日生から 平成12年4月1日生まで	保育士の資格を有し、地方公務員(保育士)として3年以上継続して勤務している方であって、採用後は北杜市に居住を希望する方
初級	行政Ⅳ	昭和58年4月2日生から 平成12年4月1日生まで	障害者手帳等の保有者で、高校卒業程度の学力を有し直近5年以上民間企業等に従事している方

※職種のⅠ、Ⅲ及びⅣは、市の各機関に勤務し事務に従事します。

職種のⅡは、市立病院に勤務し事務に従事します。

※障害者手帳等は、受験日当日に有効の身体障害者手帳・療育手帳・精神障害者保健福祉手帳等とします。

持参・郵送

## ▼受付期限

5月26日(金) 午前8時30分～午後5時(土・日・祝日を除く)  
※郵送は、5月26日(金)消印有効

インターネット

## ▼受付期限

5月25日(木) 午後5時  
※24時間受け付けますが、5月25日(木)午後5時までに正常に受信したもののみ有効

## ▼試験日(1次試験)

7月9日(日) 午前9時～午後4時  
(受付：午前8時15分～8時50分)

## ▼試験会場

北杜市役所

## ▼その他

行政Ⅲ、保健師Ⅲ、保育士Ⅲおよび行政Ⅳ受験者は第1次試験を免除とし、第2次試験からの受験とします。

詳しくは、市ホームページまたは「試験案内」をご覧ください。「試験案内」は人事課、各総合支所にご用意しています。

## 人事課

☎ 42・1315  
☎ 42・1122

# 各種支援のご案内

## 結婚新生活支援補助金

新婚生活を応援するため、家賃と引越し費用を助成します。

対象世帯

- 次の項目にすべて該当する世帯
- ・市内に定住する意志があること
  - ・令和5年4月1日以降に婚姻し、同居している夫婦
  - ・世帯合計所得が 500 万円未満
  - ・夫婦のいずれも 40 歳未満
- その他要件あり。

対象経費

- ①家賃等  
(賃料、敷金・礼金等含む)
- ②引越し費用  
(引越業者や運送業者への支払い費用)

補助金額

- 新婚世帯あたり
- ①夫婦いずれも 40 歳未満 最大 30 万円
  - ②夫婦いずれも 30 歳未満 最大 60 万円

子育て政策課

☎42-1332 ☎42-2335

詳しくは▶



## 転入子育て世帯家賃補助金

転入民間賃貸住宅に居住する子育て世帯に対して、家賃の一部を補助します。

対象世帯

- 次の項目にすべて該当する世帯
- ・市内に定住する意志があること
  - ・令和5年4月1日以降に転入し、民間賃貸住宅に入居した世帯
  - ・15 歳未満の児童と父または母が同居 (父母が婚姻している場合は父母ともに同居)
  - ・父または母が賃貸借契約者
- その他要件あり

対象経費

家賃  
(共益費、管理費および駐車場代を除く)

補助金額

転入子育て世帯あたり  
最大 24 万円  
※家賃の 1/2 (上限 2 万円) × 12 カ月分

子育て政策課

☎42-1332 ☎42-2335

詳しくは▶



## 北杜の未来を創る法人を支援します

芸術・文化の振興、テレワークの推進や先端技術を活用した新たな取り組みを行う法人を支援します。

対象事業

- ①芸術・文化施設魅力向上事業 芸術・文化振興に関わる施設整備、改修および機器を導入する事業
- ②テレワーク環境整備事業 誰でも利用できるテレワークスペースの施設整備、改修並びに機器を導入する事業
- ③先端技術活用促進事業 事業者の新たな取り組みとなる先端技術を活用する事業

補助金額

最大 100 万円  
(対象経費の 1/2)

応募期間

5/1 (月)~ 6/30 (金)  
※7月に申請者によるプレゼンテーションを実施し、審査を行います。  
予算額に達しなかった場合は、2回目の募集を行います。

詳しくは▼



令和4年度は12事業者、7,319千円の補助を採択し、ICTを活用した機器や、非対面によるオンライン教室開催に係る機器の導入に補助金を交付しました。

未来創造課 ☎42-1164 ☎42-1127

## 奨学金返還を支援します

市では若者の移住定住の促進や市の将来を担う人材の確保につなげるため、奨学金返還支援制度を創設しました。市内に定住し、働いている方または求職中の方が返還している奨学金を助成します。

対象者

- 次の項目に該当する方
- ・住民基本台帳に記録された方
  - ・市内に定住し働いている方または求職者中の方
  - ・初回の申請日時時点で市内定住後1年以内である方
  - ・35歳未満の方
  - ・奨学金の返還の助成金などを受けていない方
- ※その他要件あり。公務員は除く。

助成額

- ①市内に就業している方  
最大 30 万円 (対象経費の 10/10)
- ②市外に就業している方または求職者中の方  
最大 10 万円 (対象経費の 1/2)

助成期間

5年間

詳しくは▶



経対象費

申請した年度に返還した奨学金とその利息相当額  
※繰上返還や返還期限猶予中の返還額は除く。

ふるさと納税課 ☎42-1324 ☎42-1127

## 地域の身近な 相談相手



## 民生委員・児童委員

福祉課

☎42-1334 ☒42-1125

5月12日は、「民生委員・児童委員の日」です。

全国民生委員児童委員連合会では、毎年5月12日からの1週間を活動強化週間として、PR活動に取り組んでいます。

市内でも、旧町村単位の地区民生委員児童委員協議会ごとに、児童生徒の登下校時の見守りをするほか、民生委員・児童委員活動を知っていただくため、チラシなどを配布しています。

民生委員・児童委員は、常に市民の皆さんからの相談を受けられるよう、定例会を開催し、委員同士の情報交換や市からのお知らせを共有しています。また、活動に関する研修を重ね、研鑽に励んでいます。

教えて！

民生委員・児童委員①

**Q 民生委員・児童委員の職務は？**

**A** 民生委員・児童委員は、住民の身近な相談相手であり、困りごとや心配ごとの相談を聞いて、助けてくれる人や行政機関などを紹介する地域の「つなぎ役」です。任期は3年で、一人ひとりが担当する区域が決まっています。守秘義務がありますので、相談された内容は固く守られます。見守り役として、地域の安全・安心を支えています。

**Q 児童委員とは？**

**A** 民生委員・児童委員は、子どもや子育ての困りごとの相談にのる児童委員でもあります。特に子どもたちや子育ての相談などを専門にする人を主任児童委員といい、協力して相談に対応します。

北杜市民生委員児童委員

協議会事務局(福祉課)

☎42-1334

## 人権擁護委員はあなたの相談パートナーです

**人権擁護委員とは**

人権擁護委員は、法務大臣から委嘱された民間の人たちです。本市には16名の委員がいます。地域の中で人権尊重の大切さを広めたり、人権相談を受け問題解決のお手伝いをしたり、さまざまな啓発活動を行っています。

**人権の花運動**

花を育てることを通じて、協力することの大切さを学び、優しさと思いやりの心を育むため、市内小学校で人権教室を開催し、花を贈っています。

**人権啓発活動**

差別や偏見をなくすため、また、人権について正しく理解してもらうため、市内各所で啓発活動を実施しています。

**特設人権相談**

いじめ、虐待、地域差別等で悩みの相談を受け付けています。

人権イメージ  
キャラクター



人KEN あゆみちゃん



人KEN まもる君



総務課

☎42-1311

☒42-1122



全国中学生人権作文コンテスト  
奨励賞受賞報告

第41回全国中学生人権作文コンテストで奨励賞を受賞した長坂中学校3年(受賞時)高橋巧さんが市長へ受賞を報告しました。

※日程は、その都度、広報ほくとや市ホームページでお知らせします。



自分と大切な人の未来のために、  
がん検診を受けよう  
— 検診はゴールではなく  
スタートです —

日本では、がんは30年以上にわたって、死亡原因の第1位で、国民の2人に1人ががんになると言われています。がんは早期発見できれば治る可能性が高くなるため、定期的になん検診を受けることが大切です。検診で異常が発見された場合は、必ず精密検査を受ける必要があります。

(図1)

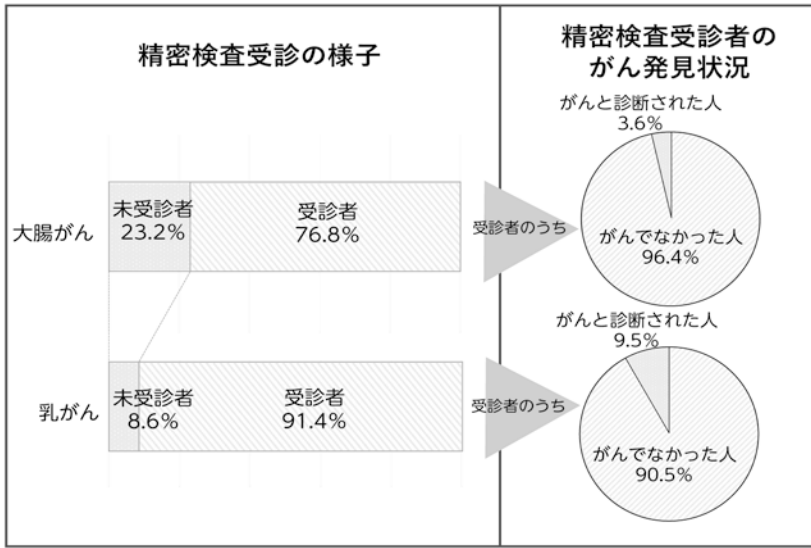

令和3年度精密検査が必要となった人の精密検査受診割合とがん発見率

総合健診で精密検査が必要になった方の受診率を見ると、乳がん検診は91・4%とほとんどの方が精密検査を受診していますが、大腸がん検診の精密検査受診率は76・8%と低い状況です(図1)。大腸がんは他のがん検診に比べても精密検査受診率が低い傾向にあります。大腸がん検診は、便に血が混じっていないかを検査します。

便が硬いと切れ痔などの原因となり、便に血が混じってしまう可能性があります。便を柔らかくするよう、日頃から食物繊維や水分をよく摂って腸内環境を整えておきましょう。

## 精密検査は怖がらずに受けることが大切

精密検査を受けた方のうち、乳がん検診では9.5%、大腸がん検診は3.7%の割合でがんが見つかっています。令和3年度に大腸がんの精密検査を受けていない人は89人ですが、そのうち約3人はがんである計算になります。

精密検査を受診せずに放置すると、がんの発見が遅れる可能性があります。また、進行したがんの治療のため、普段の生活への影響が出ることが考えられます。がんの初期のステージIの段階で発見できれば、

死亡のリスクは大幅に減ります。がん検診の受診はゴールではありません。病気の有無をはっきりさせ、治療や、健康な将来につなげるためのスタートと言えます。

総合健診では、胃がん検査や肺がん検査など各種がん検診を受けることができます。春の総合健診は、6月26日が最終日です。ご希望の方は健康増進課までご連絡ください。また、国保人間ドックと子宮頸がん検診はインターネットからお申し込みいただけます。

健康づくりの第一歩は、自分の体の状態を知ることです。定期的な健康診断を受け、自分に合った健康づくりをしていきましょう。



▲各種健診を受けるには



▲人間ドック受診票発行



▲子宮頸がん検診受診票発行

健康増進課

☎ 42・1335 ☎ 42・1123



# 八ヶ岳 水と杜のリゾートワーク

## ほくとではたらく 長坂コワーキング

Vol. 2  
未来創造課  
☎ 42-1164 ☎ 42-1127



コンピュータプログラマー松本周一さん（左）  
コワーキングスペースコミュニティマネージャー平山直樹さん（右）

長坂コミュニティ・ステーション内にオープンしたコワーキングスペースについて、シリーズでイベント情報や利用者インタビューなどを紹介します。  
今回はオープン当初から利用して下さっているコンピュータプログラマーの松本周一さんに利用者の目線でお話を伺いました。

### イベント案内

#### プログラミング教室

松本さんによるプログラミング教室。未経験者も大歓迎です。はじめやすい単発教室です。プログラミングの「基本」を一緒に学んでみませんか？

▶日時 5/13(土)  
10:00 ~ 11:30

▶参加料 550円

▶申込み  
未来創造課へ電話  
または申込みフォームから



▲お申込みはこちら

●利用を考えている方に一言  
異業種の方と出会う機会が増え、仕事の幅が広がりました。集中して仕事ができ、利用者同士でコミュニケーションが図れる点がおすすです。

●どんなことをしていますか？  
普段はソフトウェアの開発作業やリモート会議で利用しています。昨年未からは、プログラミング教室を開催しています。

●実際に利用してみて感じることとは？  
施設が新しく清潔。四方に雄大な山々を望めて、とても居心地が良いです。

●利用するきっかけは？  
東京と北杜市の二拠点で生活していて、自宅以外にインターネット環境を整う仕事場を探していたところ、ここを見つけました。JR長坂駅からすぐで、図書館が併設、周辺には飲食店やコンビニもあり、月額プランでお得に利用できるのも魅力的でした。



市では、移住を希望する方向けの相談窓口を開設するなど、さまざまな移住施策に取り組んでいます。シリーズで、北杜市に移住したご家族を紹介します。

今回は 武山 慎吾さん・菜月さん・怜生くん・桜子ちゃん

- 移住年月日：令和4年9月
- 移住地域：高根町
- 職業：慎吾さん…証券アナリスト  
菜月さん…ピアニスト
- 趣味：慎吾さん…健康に関すること全般  
菜月さん…カフェめぐり  
怜生くん(10歳)…ゲーム  
桜子ちゃん(3歳)…ママ

### 北杜市に移住したきっかけは？

コロナ禍でテレワークとなったことが移住を検討するきっかけとなりました。東京から近く、食料の自給自足ができる場所を探す中で、軽井沢や日光も考えましたが、空気がきれい、水・米・野菜が美味しい場所として唯一無二であると感じ、北杜市への移住を決めました。

### 北杜市で暮らしてみても印象は？

移住当初はスーパーの閉店時間が早いことにびっくりしたり、都会と比道路が狭いため、車をぶつけてしまったり、いろいろありましたが、想像以上に癒されることを実感しています。こだわりのレストランやカフェも多く、また、小淵沢駅や音楽ホール「セレナーデ」でピアノの演奏ができるなど、芸術にも造詣が深い街であることに喜びを感じています。

### これからの楽しみは？

今年の春から、米と野菜作りを始めます。甲斐駒・富士山・八ヶ岳を望める景色のよい土地を探し、家族で暮らす家を立てることが一つの目標です。人脈を広げ、北杜市での生活基盤を充実させたいと考えています。



### 移住者交流会を開催します

武山さんファミリーを囲んで交流会を開催します。ピアニストの菜月さんに1曲演奏いただく予定です。  
▶日時 6/3(土) 6/10(土) 6/17(土) のいずれか 10:00 ~  
▶場所 須玉ふれあい館  
▶申込み 5/31(水)までにふるさと納税課へ電話にて。応募いただいた方には日程が確定し次第ご連絡します。

ふるさと納税課 ☎ 42-1324 ☎ 42-1127

**お知らせ****マイナンバーカードの交付を休日・時間外も  
行います**

- ▶**日時** 休日 5/14(日)・5/20(土)・5/28(日)  
9:00～16:00  
時間外 5/15(月)・5/29(月)  
17:30～19:00
- ▶**場所** 市民サービス課  
※事前予約のうえ、ご自身が受領してください。  
※電子証明書更新の方は、現在設定済みの暗証番号を入力していただき  
ますので、暗証番号を確認のうえ更新してください。  
※休日、時間外はマイナンバーカードに関する業務のみで、  
その他の業務は行いません。  
※マイナポイントのサポートは休日・時間外は行いません。
- ▶**持ち物** ○マイナンバーカードの交付を受ける方  
・交付通知書(はがき)  
・個人番号通知カード  
・本人確認書類(詳しくは交付通知書をご覧ください。)  
・住民基本台帳カード(お持ちの方)  
・暗証番号記載票  
○電子証明書を更新される方  
・マイナンバーカード  
・現在設定済みの暗証番号の控え(お持ちの方)

閏市民サービス課 ☎ 42-1331 ☎ 42-1125

**お知らせ****マイナンバーカード電子証明書の  
発行等業務の停止**

公的個人認証システムの更改作業のため、次の期間は電子証明書の発行や更新ができません。

- ▶**停止期間** 4/29(土)～5/7(日)
- ▶**停止する業務** ・マイナンバーカード交付申請時に電子証明書の発行を希望しなかった方の電子証明書新規発行  
・マイナンバーカード電子証明書の更新  
・マイナンバーカードの暗証番号の初期化  
・住所、氏名変更に伴う電子証明書発行など



マイナンバーカード  
総合サイト

閏市民サービス課 ☎ 42-1331 ☎ 42-1125

**お知らせ****5月31日は世界禁煙デーです**

世界禁煙デーはWHO(世界保健機関)が制定した禁煙を推進するための日です。また、5月31日から6月6日までの1週間を禁煙週間としています。

喫煙はがんや呼吸器疾患をはじめ、さまざまな疾患の発症・重症化に関係しています。

タバコの中には、低ニコチン・低タールのいわゆる「軽いタバコ」も販売されていますが、これらは「本数が増える」「根元まで吸う」「深く吸い込む」などの行動を無意識にとってしまい、結果としてニコチン・タールの量はほとんど変わらないという落とし穴があります。

禁煙を始めるのは早ければ早いほど効果が高く、30歳までに禁煙すると、もともと禁煙しなかった人と同様の余命が期待できると言われています。また、50歳で禁煙しても余命が6年長くなると言われています。禁煙しようと思ったときがやめ時です。ぜひこの機会に禁煙にチャレンジしてみませんか。



禁煙支援医療機関  
ホームページ

閏健康増進課 ☎ 42-1335 ☎ 42-1123



# くらしの 情報

**4月1日の人口**

人口	45,715人 (-136人)
男	22,410人 (-53人)
女	23,305人 (+83人)
世帯	21,938世帯 (+23世帯)



講座・イベント・催しなどは、新型コロナウイルス感染症の状況などにより中止・変更になる場合があります。

☎…電話 ☎…ファックス ☎…メール

**お知らせ****5月の納税**

- ▶**税目** 軽自動車税(種別割)
- ▶**納期限** 5/31(水)
- 閏税務課 ☎ 42-1313 ☎ 42-1123

**お知らせ****グリーンケアサロン  
ほくと**

大切な人を亡くした方のつどいで  
す。(ペットを亡くした方もご参加  
できます。)

- ▶**開催日** 5/21(日)  
13:30～15:30
- ▶**場所** 長坂町農村環境改善センター
- ▶**定員** 8人
- ▶**参加費** 無料
- ▶**申込み** 5/20(土)までに電話にて。  
国土山 ☎ 090-8693-6507  
☎ 42-1122

**閏健康増進課**

☎ 42-1335 ☎ 42-1123

**お知らせ** 実相寺の梵鐘が山梨県指定文化財に指定されました

3月16日、実相寺の梵鐘が山梨県指定文化財に指定されました。

梵鐘は江戸時代前期の明暦元年(1655年)、磯崎惣右衛門重久によって作られたもので、鐘身には由緒や製造年、施主の名前が刻まれています。この鐘は甲斐鋳物師が府中横沢(現甲府市)に居住して活動したことを示す現存最古の例であり、甲斐鋳物師の実態や発展の状況、さらに実相寺や山高地域の歴史を知る上でも貴重な遺例であるとして山梨県指定文化財となりました。



固学術課 ☎ 42-1375 ☎ 32-6497

**お知らせ** ヴァンフォーレ甲府・北杜市サクスデー

- ▶ 期 間 5/27(土) 14:00 キックオフ
  - ▶ 場 所 JIT リサイクルインクスタジアム
  - ▶ 対戦相手 大宮アルディージャ
- 会場で北杜市のふるさと納税と日本酒をPRします。今年度もJ1復帰を目指して応援しましょう!

○市民の方を無料招待します

- ▶ 申込み 右の2次元コードから
- ▶ 取得期間 5/13(土)10:00～5/26(金)23:59まで ※先着順



固総務課 ☎ 42-1311 ☎ 42-1122

**お知らせ** 空き家バンク

4月1日から空き家や農地の有効活用を推進するため、空き家に付随する農地に限り、空き家バンクへ登録することができるようになりました。空き家と農地の管理にお困りの方はご相談ください。

※物件の状態によっては登録できない場合があります。  
固ふるさと納税課 ☎ 42-1324 ☎ 42-1127

**お知らせ** 特定外来生物「オオキンケイギク」の駆除にご協力をお願いします

5月から7月ごろにかけて黄色い花を咲かせる「オオキンケイギク」は、在来種の生態系などに害を及ぼす可能性があるとして特定外来生物に指定されています。草刈りや道路清掃の際にはオオキンケイギクを根ごと引き抜き、残さずに駆除してください。

また、駆除後のオオキンケイギクは種がこぼれないよう可燃物での排出をお願いします。

北杜市の豊かな自然を守るため、ご協力をお願いします。



固環境課  
☎ 42-1341  
☎ 42-1123

**「ROUTE 日本海 - 太平洋パートナーシップ協定」に基づくお知らせ**  
**どうする家康 静岡 大河ドラマ館**

大河ドラマ「どうする家康」(NHK)の撮影で使われた衣装や小道具の展示のほか、主演の松本潤さんが静岡市内の家康公ゆかりの地を巡る映像が流れる4Kシアターなど、ドラマの裏側も含めて楽しむことができる施設です。

徳川家や今川家に関係する展示などを行っている「静岡市歴史博物館」と「大河ドラマ館」をつなぐ無料シャトルバスが運行中です。両館に入館することで、公共交通機関や観光施設の割引券も配布されます。

また、公式 Twitter では、大河ドラマ館等に関する情報を随時更新していますので、ぜひフォローしてみてください。



中部日本横断自動車道の利用促進・整備促進を図ることを目的に、静岡市・南アルプス市・佐久市・上越市・北杜市の沿線5市により「ROUTE日本海-太平洋パートナーシップ協定」を締結し、各市のイベント情報をご案内しています。



- ▶ 期 間 ~令和6年1月28日(日)
- ▶ 開館時間 9:00~18:00 (最終入場 17:30)
- ▶ 場 所 静岡浅間神社境内 (静岡県静岡市葵区宮ヶ崎町102)
- ▶ 入館料 大人400円、小中高生200円、未就学児無料

どうする家康 静岡 大河ドラマ館 運営センター  
☎ 054-297-5111

## お知らせ 狂犬病予防集合注射

生後 91 日以上飼育犬には、飼育犬の登録と、毎年 1 回の狂犬病予防注射を受けさせることが法律で義務付けられています。各地区の日程を確認のうえ、必ず接種をしてください。(雨天実施)

お住まいの地区に関わらず、どこの地区でも接種できます。

<地区>	<実施日>
明野	5/25(木)・26(金)
須玉	5/8(月)・9(火)
高根	5/23(火)・24(水)
長坂	5/29(月)・30(火)
大泉	5/16(火)
小淵沢	5/18(木)
白州	5/10(水)・11(木)
武川	5/31(水)・6/1(木)

▶費用 3,550 円

案内はがきをご持参ください。

※対象者には案内はがきを事前に郵送します。

問環境課 ☎ 42-1341 ☎ 42-1123

## お知らせ 春の全国交通安全運動

「守るのは マナーと家族と 君の明日」をスローガンに、春の全国交通安全運動が 5 月 11 日(木)～5 月 20 日(土)までの 10 日間実施されます。また、5 月 20 日(土)は「交通事故死ゼロを目指す日」です。

### < 5 つの重点目標 >

- 1 こどもを始めとする歩行者の安全の確保
- 2 横断歩行者事故等の防止と安全運転意識の向上
- 3 自転車のヘルメット着用と交通ルール遵守の徹底
- 4 飲酒運転の根絶 (山梨県重点)
- 5 二輪車の交通事故防止 (山梨県重点)

新生活・新年度を迎え、通勤・通学手段もこれまでと変わる方も多いこの時期。環境の変化は思わぬ事故を招きかねません。交通事故の加害者にも被害者にもならないように、心にゆとりを持って、交通ルールと交通マナーを守り、交通事故のない北杜市を目指しましょう。

問企画課 ☎ 42-1321 ☎ 42-1129

## お知らせ 北杜市社会教育委員・公民館運営審議会委員を委嘱しました

社会教育委員は、社会教育に関する諸計画の企画・立案、教育委員会の諮問に対する意見答申および地域の課題解決などに必要な調査研究活動を行っています。また、公民館運営審議会委員は、市町村が設置する公民館での各種事業の企画・実施について調査審議を行っています。

### ●社会教育委員・公民館運営審議会委員 (兼任)

明野地区	鷹野 恵子	丸茂 正	須玉地区	赤岡 由里	佐藤 俊宏
高根地区	坂本 千津子	内藤 久敬	長坂地区	板山 國夫	植松 利恵子
大泉地区	林 壽美子	藤森 富士夫	小淵沢地区	今井 三津子	田中 隆
白州地区	白砂 勇	藤巻 眞由美	武川地区	功刀 美津子	古澤 武彦

(敬称略、五十音順)

問生涯学習課 ☎ 42-1373 ☎ 42-1124

## 農地の権利移動の下限面積要件が廃止されました

耕作を行う目的で農地の売買や貸借等の権利を取得するには、農業委員会の許可が必要となります。

これまで、この許可を得るためには、許可後の耕作面積が、既に所有または借りて耕作している農地と合わせて一定の面積以上となる必要がありました。これを下限面積要件といいます。本市では、許可後の耕作面積が 40 アールに満たない場合は、農地の権利を取得できませんでした。

このたび、農地法の一部が改正され、令和 5 年 4 月 1 日から下限面積要件が廃止となりました。

【注意事項】相続により農地の権利を取得する場合には許可を要しませんが、農業委員会への届出が必要になります。

問農業委員会事務局 ☎ 42-1306 ☎ 42-1123

### 農地の権利移動の 4 つの要件

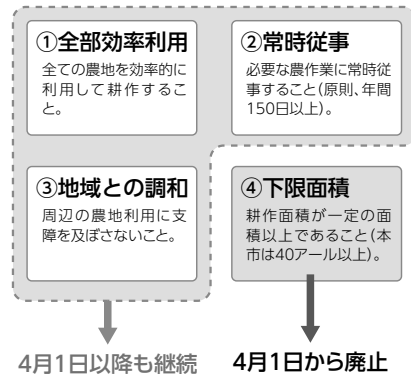



講座	たんぽぽサロン
----	---------

うつ病の方とその家族の集いです。

- ▶日時 5/14(日) 13:30～15:30
  - ▶場所 長坂町農村環境改善センター
  - ▶定員 8人
  - ▶参加料 無料
  - ▶申込み 5/13(土)までに電話にて。
- 〒土山 ☎090-8693-6507 ☎42-1122  
 関かざぐるま(障害者総合支援センター)  
 ☎42-1411 ☎20-4422

相談	結婚相談
----	------

相談は無料で、秘密は固く守られます。

**5月の開館日**

- ▶開館日 月・水・金・土曜日・第2第4日曜日
- ▶開館時間 13:00～17:30(日曜日13:00～16:00)  
※ただし3日(祝)・5日(祝)は休館です
- ▶場所 出会いサポートセンター  
(市保健センター内)

**▶LINEによる情報配信**

ご登録(友だちに追加)いただくと随時情報を受け取れます。北杜市婚活応援ポータルサイト「ほくと縁結び」より、ぜひご登録ください。

出会いサポートセンター専用電話  
(開館時間内のみ) ☎080-2175-2478

**関子育て政策課**

☎42-1332 ☎42-2335



ほくと縁結び  
LINE

相談	里親相談会 in 北杜市
----	--------------

里親について知りたい、里親になりたい人のための案内、相談会を開催します。

さまざまな事情で家族と暮らせない子どもをサポートする里親養育制度に関心のある方は、お気軽にご参加ください。

- ▶日時 5/7(日)  
11:00～16:00(最終受付:15:00)
- ▶会場 大泉総合会館
- ▶申込み 電話にて。(当日申込可)

**関地域総合子ども家庭支援センター・テラ**

☎055-222-8012 ☎terra-foster@y-risyou.net

催し	フレイルチェック測定会
----	-------------

フレイルとは、心身ともに機能が低下し、知らず知らずのうちに全身の機能が下がり、要介護に近づいてしまう状態です。フレイルチェックでは、握力や筋肉量などについて機器を使って計測したり、身体や生活状況などについてチェックしたりします。この機会に自身のフレイル状況を確認してみませんか?

- ▶日時 6/16(金)・7/3(月)  
13:30～16:00(受付13:00～)  
両日とも同じ内容になります。
- ▶場所 6/16(金) 須玉ふれあい館  
7/3(月) 北杜市保健センター
- ▶定員 各20人(先着順)
- ▶対象 65歳以上の方(要介護の方は対象外)
- ▶申込み 5/31(水)までに電話にて。

関介護支援課 ☎42-1333 ☎42-1125

**気を付けて！フレイル**



催し	おいでやギャラリー
----	-----------

- ◆井上嘉代子写真展 5/12(金)～22(月)
- ◆山口 清 絵画展 5/26(金)～6/5(月)
- ▶開館時間 10:00～17:00

開催期間中無休

関おいでやギャラリー ☎32-1161

講座	実践！アドラー心理学講座
----	--------------

月1回開催の対人関係の心理学講座です。今回は第6回目、テーマは「セルフ・トークを意識する」です。全12回の講座ですが、どの回からでも参加できます。

- ▶日時 5/28(日) 13:30～15:00
- ▶場所 長坂町農村環境改善センター
- ▶定員 12人
- ▶資料代 1回につき200円
- ▶申込み 5/25(木)までに電話にて。

〒土山 ☎090-8693-6507 ☎42-1122

**関かざぐるま(障害者総合支援センター)**

☎42-1411 ☎20-4422

**募 集****公の施設の指定管理者**

令和6年4月からの公の施設の管理に関わる指定管理者を募集します。

詳細は、市ホームページにてご確認ください。

募集要項（仕様書等含む）はホームページからダウンロードできます。

▶募集期間 6/9(金)まで



閩管財課 ☎ 42-1312 ☎ 42-1129 市ホームページ

**募 集****市営子育て支援住宅  
はっぴいタウン大泉団地 武川団地**

子育てにやさしい間取りで入居者が自由に使えるプレイルームや学習室などを備えた子育て支援住宅の入居者を募集します。

**【主な入居要件】**・子や妊婦がいる世帯。または子育て予定のある夫婦のみの世帯。

- ・子育て支援住宅退去後、引き続き市内に定住する世帯。
- ・市要件を満たす連帯保証人がたてられる方。

※その他要件あり

▶入居期限 原則、契約の日から5年

▶選定方法 応募多数の場合は、次の優先順位により、選定します。

- ①就学前の子（妊婦の場合は、加算）が多い世帯
- ②子の人数が多い世帯
- ③夫婦の年齢の和を入居者の数で割って得た数値が小さい世帯

▶募集期間 5/16(火)～6/9(金)

▶入居日 8/7(月)

▶申込み 申込書類を住宅課(郵送可)または各総合支所(持参のみ)へ提出。

募集団地	部屋	間取り	家賃	敷金
子育て支援住宅 大泉団地	206	2LDK	37,000円	111,000円
子育て支援住宅 武川団地	306	2LDK	37,000円	111,000円

※申込書は、住宅課、子育て政策課、各総合支所の窓口で配布しています。ホームページからもダウンロードできます。

詳しくは▶



閩住宅課 ☎ 42-1362 ☎ 42-2235

**相 談****無料年金相談**

厚生年金保険と国民年金に関する各種相談を受け付けます。※要予約

▶日 時 5/18(木) 9:30～12:00 13:00～16:00

▶場 所 長坂総合支所

▶内 容 各種相談、申請受付

閩電王年金事務所 ☎ 055-278-1100

**相 談****消費生活相談窓口**

「還付金詐欺」など、消費生活に関する疑問・困り事や消費者の方が事業者との間に生じたトラブルなどの相談を受け付けています。原則電話での対応となります。電話でのご相談：消費者ホットライン（電話番号188）開設している窓口をご案内します。

北杜市相談窓口でのご相談：毎週木曜日（祝日、年末年始を除く）

※要予約 9:00～12:00、13:00～16:00

閩総務課 ☎ 42-1311 ☎ 42-1122

**募 集****高齢者の生活支援などの実施団体**

要支援認定者と事業対象者等の高齢者に対する軽度な生活支援サービスの提供や通いの場の運営（住民主体型サービス事業）など、多様な地域活動に協力いただける団体を募集します。

**【活動の種類】****①通所型サービス B**

心身の状態の維持改善を目的に、地域で定期的に介護予防の活動をする「通いの場」の開催（介護予防体操やレクリエーション活動などを月4回以上かつ1回につき4時間以上）

**②訪問型サービス B**

介護予防を目的に、利用者の居宅での生活援助などの多様な支援

**活動の例** 掃除、洗濯、買い物、ゴミ出しなど

**③訪問型サービス D**

移送前後の生活支援や通いの場などへの移動支援

**活動の例** 通院の際の送迎前後の付添支援や高齢者通いの場への送迎

▶要件 市民2人以上（通所型サービス B は3人以上）で構成される団体で、営利を目的としない団体。ケアマネジャーが作成するケアプランに基づいてサービスを実施した場合に補助金を交付します。

閩介護支援課 ☎ 42-1333 ☎ 42-1125

## 北杜市役所の仕事

北杜市役所では、保育園、病院、学校給食センターなどで職員を募集しています。

詳細は市ホームページをご覧ください。



市ホームページ

## 妊婦さんへ「金芽米」を贈呈しています

東洋ライス株式会社との包括連携協定の一環で、北杜市産特別栽培米農林48号の「金芽米」をご寄付いただいたことから、市では妊娠の届出時に妊婦さんへ金芽米を贈呈しています。

金芽米は無洗米加工がされており、公立保育園や学校給食でも提供されています。

閩ネウボラ推進課 ☎ 42-1401 ☎ 30-4144



## 各種相談日程

各相談員が相談を受け付けます。

閩総務課 ☎ 42-1311 ☎ 42-1122

月	相談場所	連絡先	人権相談		行政相談		合同相談	
			相談員	人権擁護委員	相談員	行政相談員	相談員	行政相談員 人権擁護委員 保護司 民生児童委員 母子相談員 など
5月	大泉総合会館	☎ 42-1116			10 (水)	10:00 ~ 12:00		
	長坂総合支所	☎ 42-1115			10 (水)	13:30 ~ 15:30		
	明野総合支所	☎ 42-1112			15 (月)	10:00 ~ 12:00		
	小淵沢総合支所	☎ 42-1119			15 (月)	10:00 ~ 12:00		
	須玉総合支所	☎ 42-1113			16 (火)	13:30 ~ 15:30		
	白州総合会館	☎ 42-1117			16 (火)	13:30 ~ 15:30		
6月	須玉総合支所	☎ 42-1113					1 (木)	13:30 ~ 15:30
	高根町農村環境改善センター	☎ 42-1114			6 (火)	10:30 ~ 12:00		
	白州総合会館	☎ 42-1117			13 (火)	13:30 ~ 15:30		
	大泉総合会館	☎ 42-1116	1 (木)	13:00 ~ 15:00	14 (水)	13:30 ~ 15:30		
	明野総合支所	☎ 42-1112	1 (木)	13:00 ~ 15:00	19 (月)	10:00 ~ 12:00		
	小淵沢総合支所	☎ 42-1119	1 (木)	13:30 ~ 15:30	19 (月)	10:00 ~ 12:00		
	武川総合支所	☎ 42-1118	1 (木)	10:00 ~ 12:00	19 (月)	10:00 ~ 12:00		
	高根総合支所	☎ 42-1114	1 (木)	13:00 ~ 15:00				
	長坂総合支所	☎ 42-1115	1 (木)	13:00 ~ 15:00				
はくしゅう館	☎ 42-1117	1 (木)	13:00 ~ 15:00					

## 広告

### うちの子「結婚」しないのかしら?

独身のお子様の結婚相談承ります



お子様の結婚に関するお悩み、プロの仲人がお答えします。

まずはお気軽に仲人にご相談下さい

☎ 055-288-1038

結婚相談所 ムスベル

BAKERY  
ぱん・ぽん



PANPAPAN\_FUJIMI

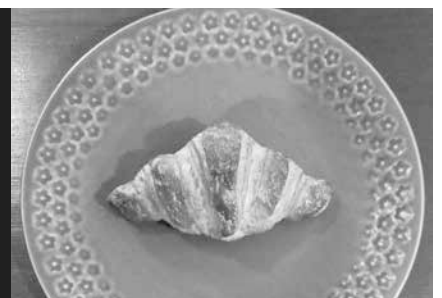

営業時間 7:30~16:30 土曜定休  
長野県 諏訪郡富士見町 立沢 815-67

## 北杜市民自主企画講座

市民の皆さんの自主的な学びの企画運営を支援しています

生涯学習課 ☎ 42-1373 ☎ 42-1124

### ●筆ペン実用講座

- ▶日時 5/10(水)、5/24(水)  
9:30~11:30
- ▶場所 大泉総合会館
- ▶定員 各回10人
- ▶受講料 各回500円
- ☎080-6549-3909

### ●八ヶ岳文学教室

- 「もう一度読みたい?!日本近代文学」
- ▶日時 5/13(土)14:00~16:00
- ▶場所 長坂町農村環境改善センター
- ▶定員 15人
- ▶受講料 1,000円
- ☎050-1178-0407

### ●季節の便りで美文字のお稽古

- ▶日時 5/11(木)13:00~16:30
- ▶場所 生涯学習センターこぶちさわ
- ▶定員 10名
- ▶受講料 1000円
- ☎090-2625-0136

### ●明野子ども美術館の手仕事講座 「お話をしよう」

- ▶日時 5/20(土)10:00~12:30
- ▶場所 須玉ふれあい館
- ▶定員 20人
- ▶受講料 無料
- ☎25-5340

### ●歴史カフェ・「秋桜」

- 「近現代史を自主的に学ぶ  
楽しい読書会」
- ▶日時 5月9日(火)9:30~11:30
- ▶場所 生涯学習センターこぶちさわ
- ▶定員 10人
- ▶受講料 無料
- ☎080-6588-7934

### ●いきいき絵画造形教室

- 「あじの干物を描く」
- ▶日時 5/20(土)10:00~12:00
- ▶場所 長坂町農村環境改善センター
- ▶定員 5人
- ▶受講料 1,800円
- ☎38-4621

### ●ひとしずくの会 シュタイナー教育

- ▶日時 5/14(日)
- 1~2年生クラス 10:10~11:40
- 3~6年生クラス 12:50~14:20
- ▶場所 須玉ふれあい館
- ▶定員 4名
- ▶受講料 4,300円
- ☎090-5516-8787

### ●フルーツ体験会

- ▶日時 5/14(日) 9:30~12:00
- ▶場所 白州総合会館
- ▶定員 3名
- ▶受講料 1,000円
- ☎35-2258

### ●腰痛予防体操教室

- ▶日時 5/18(木)9:30~12:00
- ▶場所 白州総合会館
- ▶定員 8名
- ▶受講料 600円
- ☎36-5452

### ●いきいき絵画造形教室

- 「あじの干物を描く」
- ▶日時 5/20(土)10:00~12:00
- ▶場所 長坂町農村環境改善センター
- ▶定員 5人
- ▶受講料 1,800円
- ☎38-4621

### ●ほくとピラティスを楽しむ会

- ▶日時 5/24(水)、30(火)  
10:15~11:30
- ▶場所 甲斐駒センターせせらぎ
- ▶定員 5名
- ▶受講料 1,000円
- ☎26-3662

### ●太極拳体験教室

- ▶日時 5/6(土)、5/13(土)、5/20(土)、5/27(土)  
14:30~16:00
- 5/10(水)、5/17(水)、5/24(水)、5/31(水)  
19:30~21:00
- ▶場所 白州総合会館
- ▶定員 5人
- ▶受講料 無料
- ☎090-3098-4574



## オーガニックビレッジ宣言

市では、豊かな自然環境を守り、持続可能なまちづくりの実現に向けて有機農業を推進しています。こうした中、有機農業を農業者のみならず地域ぐるみで推進していくため、3月23日にオーガニックビレッジ宣言を行いました。



◀市ホームページ



農林水産省▶  
ホームページ

商工・食農課 ☎ 42-1354 ☎ 42-5216



# 入札執行結果

一般競争入札

令和5年3月8日執行・第22回

入札番号	案件名	履行場所	予定価格(税込)	落札金額(税込)	落札業者	工期・納期
224	北杜市デジタル航空写真撮影及び写真地図作成業務委託	北杜市内	31,614,000	29,700,000	(株)パスコ 山梨支店	R5.10.31

指名競争入札

令和5年3月24日執行・第23回

入札番号	案件名	履行場所	予定価格(税込)	落札金額(税込)	落札金額(税込)	工期・納期
225	橋梁長寿命化(南沢橋)修繕設計業務委託(4-4工区)(明許)	明野町小笠原地内	7,689,000	6,930,000	(株)サンポー	R5.10.6
226	橋梁長寿命化(比志北橋)修繕設計業務委託(4-5工区)(明許)	須玉町比志地内	12,001,000	10,780,000	(株)富士エンジニアリング	R5.10.27
227	観光地周辺交通警備業務委託	北杜市内	7,260,000	7,150,000	甲府警備保障(株)	R5.4.1 ~ R5.11.30
228	北杜市立小中学校ICT支援員業務委託	北杜市立小中学校	17,608,800	入札者が1者となったため不調		R5.4.1 ~ R6.3.31
229	北杜市立塩川病院設備関係保守業務委託	北杜市立塩川病院	6,798,000	5,170,000	雨宮工業(株)	R5.4.1 ~ R6.3.31
230	東念場処理区他9農業集落排水処理施設等維持管理業務委託	北杜市内(3地区10処理施設)	15,554,000	15,232,800	トーヨークリエイト(株)山梨北支店	R5.4.1 ~ R6.3.31
231	北杜市立介護老人保健施設しおかわ福寿の里介護用紙おむつ購入【単価】	しおかわ福寿の里	2,373,250	2,228,600	櫻井呉服店	R5.4.1 ~ R6.3.31
232	広報ほくと年間印刷【単価】	北杜市役所・各総合支所	1,633,500円/月	1,570,800円/月	(株)ピー・エス・ワイ	R5.4.1 ~ R6.3.31

一般競争入札

令和5年3月24日執行・第24回

入札番号	案件名	履行場所	予定価格(税込)	落札金額(税込)	落札業者	工期・納期
233	水質検査業務委託	北杜市内	41,690,000	36,267,000	(株)山梨県環境科学検査センター	R5.4.1 ~ R6.3.31
234	三之蔵・厚芝処理区他15農業集落排水処理施設等維持管理業務委託	北杜市内(4地区16処理施設)	23,276,000	23,265,000	(株)メイキョー	R5.4.1 ~ R6.3.31

管財課 ☎ 42-1312 ☎ 42-1129

## 広報、CATV アンケート

広報ほくと、CATV(週刊ほくとニュース)ではご意見・ご感想を受け付けています。アンケートフォームからご回答ください。郵送の場合は秘書広報課までお送りください。※様式は任意



### 今月のプレゼント

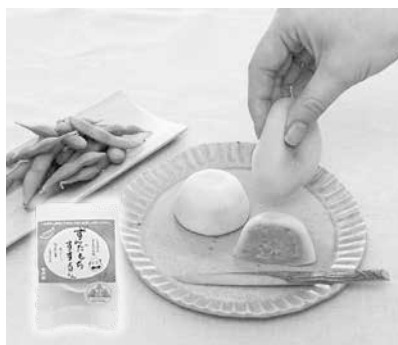

#### 台ヶ原金精軒

まるで飲める大福「ずんだもちすするくん」(1個)引換券

白州町台ヶ原2211 ☎ 35-2246

営業時間：9:00~17:00

定休日：毎週木曜日

まるで飲めるほど柔らかいずんだ大福は、自社畑で育てた無農薬青大豆を、収穫したその日のうちに手剥きし、ずんだ餡に調理します。

北杜高校の生徒と金精軒が共同開発したコラボ商品となっています。

餡がたっぷり入ったずんだ大福をぜひご賞味ください。

ご回答いただいた方の中から抽選で10名の方に、プレゼントします。

締切：5/25(木)まで

※当選は引換券の発送をもってかえさせていただきます。

秘書広報課では、アンケートに回答いただいた方へのプレゼントを提供していただける店舗を募集しています。

詳しくはお問い合わせください。

秘書広報課 ☎ 42-1161 ☎ 42-1127

## 今月のイベント

# 図書館

## インフォメーション



中央図書館 (金田一春彦記念図書館内) ☎ 42-1374 F 38-1126



### 湧水講座

- ▶日時 座学：5/18(木) 13:30～ 生涯学習センターこぶちさわ  
散策：5/25(木) 8:45～ ※悪天時6/1(木)
- ▶散策集合場所：金田一春彦記念図書館
- ▶講師 山本 茂弘氏
- ▶定員 座学 20人 散策 15人 ※要申込み、先着順
- ▶参加料 座学 無料 散策 500円
- ▶申込み・問い合わせ 金田一春彦記念図書館・小淵沢図書館



### 声の文学全集 第78巻

音で聴く、文学作品の豊かな世界をお楽しみください。

- ▶日時 5/27(土) 14:00～
- ▶場所 長坂町農村環境改善センター
- ▶作品 『井上ひさしベスト・エッセイ』より  
「NHKに下宿したはなし」他
- ▶出演 八ヶ岳朗読サークルほがらか
- ▶定員 30人 ※要申込み 先着順
- ▶参加料 無料
- ▶申込み・問い合わせ ながさか図書館



### 第144回 大人のための朗読会「やまびこ」

- ▶日時 5/19(金) 13:30～
- ▶場所 大泉総合会館
- ▶出演 声春
- ▶作品 宮部みゆき 作  
『幻色江戸ごよみ』より  
「神無月」
- ▶参加料 無料
- ▶問合せ 中央図書館



### 現代短歌講座 (2回連続講座)

- ▶日時 第1回 6/3(土)  
第2回 6/24(土)  
両日とも 14:00～15:30
- ▶場所 すたま森の図書館
- ▶講師 松野広美氏
- ▶定員 20人(両日参加できる方)  
※要申込み 先着順
- ▶参加料 各回400円
- ▶受付 5/10(水)～
- ▶申込み・問い合わせ すたま森の図書館

### 蔵書点検 (特別整理期間) に伴う 休館のお知らせ

- 【ながさか図書館】5/24(水)～31(水)
- 【ライブラリーはくしゅう】5/29(月)～6/5(月)
- 【金田一春彦記念図書館】6/1(木)～6/14(水)
- \*蔵書点検中は資料の貸出しができません。
- \*本や雑誌の返却は、返却ポストをご利用ください。
- \*CD、DVDなどの視聴覚資料や、市外の図書館から借りている相互貸借資料(専用の袋入り資料)は、破損を防ぐためポストには入れず、開館している図書館のカウンターに返却をお願いします。
- ご理解、ご協力をお願いいたします。

図書館	電話番号
中央図書館	42-1374
明野図書館	25-3285
すたま森の図書館	20-6112

図書館	電話番号
たかね図書館	47-4784
ながさか図書館	32-8228
金田一春彦記念図書館	38-1211

図書館	電話番号
小淵沢図書館	42-1203
ライブラリーはくしゅう	35-5070
むかわ図書館	20-3019

文化・芸術

北杜ふれあい塾第1回  
 韮崎高校吹奏楽部  
 コンサート



令和4年度に西関東吹奏楽コンクールで、県勢としては49年ぶりに金賞に輝いた韮崎高校吹奏楽部によるコンサートをお楽しみください。

- ▶日時 6/17(土)  
 開演 14:30 (開場 13:30)
- ▶場所 八ヶ岳やまびこホール
- ▶出演 韮崎高校吹奏楽部
- ▶入場料 1,000円  
 ※ふれあい塾年間受講生・高校生は無料
- ▶定員 400人
- ▶申込み 名前・住所・連絡先を生涯学習課まで電話・ファックス・メールにて  
 または電子申請サービス「やまなしくらしねっと」からお申込みできます。

関生涯学習課 ☎ 42-1373 ☎ 42-1124  
 M fureaij@city.hokuto.yamanashi.jp

スポーツ

いずみプール水泳教室  
 「一般初級コース」



クロールの基本などを学び、25m泳げるようになります。

- ▶日時 6/10(土)、17(土)、24(土)、7/1(土)  
 10:30 ~ 11:30 (10:15集合)
- ▶対象 中学生以上
- ▶定員 10人 (先着順)
- ▶参加料 1,000円 (初回徴収、入館料別)
- ▶持ち物 水着、スイミングキャップ、  
 ゴーグル、タオル他
- ▶申込み 5/15(月) 10:30 ~  
 いずみプール窓口・電話にて(火・水曜定休)



関いずみプール ☎ 42-1400

北杜市公式  
 LINE  
 友だち募集中!



山梨県北杜市  
 @cityhokuto  
 Twitter  
 フォロワー募集中!



山梨県北杜市  
 hokuto\_yamanashi  
 Instagram  
 フォロワー募集中!



北杜市公式SNSでも  
 イベント情報などを  
 発信しています

今月の表紙



4月7日、高根西小学校ではピカピカのランドセルを背負った25名の児童が入学しました。先生やお兄さん・お姉さんに迎えられる、ちょっと緊張した面持ちの1年生。でも、入学式で自分の名前が呼ばれるとみんな元気に返事をして、学校生活の第一歩を踏み出しました。

講座

ほくと地域魅力発見講座



北杜市の魅力を再発見するための講座を開催します。

第1回「北杜の山の魅力を知る」

瑞牆山の麓の岩に刻まれた謎の文字「カンマンボロン」を訪ねます。

- ▶日時 5/27(土) ※雨天順延28日(日)  
 9:00 ~ 14:00  
 ※みずがき山自然公園集合
- ▶場所 瑞牆山「カンマンボロン」
- ▶定員 14人※応募多数の場合は抽選
- ▶講師 日本山岳会山梨支部理事  
 矢崎茂男氏ほか
- ▶参加料 500円
- ▶申込み 5/10 ~ 5/17 までの間に、  
 生涯学習課に電話にて。

2回目以降も身近な地域の歴史や自然・文化などさまざまな内容を取り上げます。

関生涯学習課 ☎ 42-1373 ☎ 42-1124

## 市産農産物などに認証マークを使いませんか

市では、豊かな自然環境を守り続け、農産物などのブランド化を推進するため、環境に配慮して生産されたことがわかる認証マークを農産物や加工品に使用していただく事業者を募集しています。

### ▶対象者

「やまなし4パーミル・イニシアチブ農産物等認証制度」に基づき認証された農産物および加工品を生産する事業者

### ▶申請方法

申請書を商工・食農課へご提出ください。  
申請書は市ホームページからダウンロードできます。



市ホームページ

商工・食農課 ☎ 42・1354 ☎ 42・5216



## 令和5年度北杜ふれあい塾 年間計画のお知らせ

回	開催日	題目	場所	講師・出演者
第1回	6/17(土) 14:00～	公演 「韮崎高校吹奏楽部コンサート」	八ヶ岳 やまびこホール	韮崎高校吹奏楽部
第2回	8/26(土) 13:30～	公演 「林家きよ彦独演会」	長坂コミュニティ・ ステーション	落語家 林家 きよ彦氏
第3回	10/7(土) 13:30～	講演 「徳川家康と武川・津金衆」	須玉ふれあい 館	武田氏研究会 副会長 平山 優氏
第4回	12/9(土) 14:00～	公演 「津軽三味線コンサート」	八ヶ岳 やまびこホール	津軽三味線奏者 山下 靖喬氏



詳しくはホームページをご覧ください

## 北杜ふれあい塾の年間受講生募集

北杜ふれあい塾では、年間を通してさまざまな分野の講演会・コンサートを実施しています。年間を通して講座を受講していただく令和5年度の年間受講生の募集を開始します。

未体験の分野に触れ、新たな教養を深めませんか？

### ▶募集開始 4/26(水)～

### ▶年間受講に必要な参加料

1,500円 ※各回1,000円で一般参加も可能。

### ▶年間受講料のお支払いについて

お申込みいただいた方には、納付書を郵送します。

お支払い後、年間受講に必要な年間受講証を郵送します。

### ▶申込み

申込用紙に必要事項をご記入いただき、生涯学習課または各公民館へ提出、または、【名前】【住所】【連絡先】【まなびの杜パスポートの要、不要】を電話、ファックス、メールにて。

また、電子申請サービス「やまなしくらしねっと」でもお申込できます。



やまなしくらしねっと

生涯学習課 ☎ 42-1373 ☎ 42-1124

## 北杜市まなびの杜パスポート連携事業

### 第10回 山寺でジャズ ほくとジャズ



### 『山寺でジャズ 10周年記念コンサート』

日本ジャズ界の超一流のミュージシャンによる演奏会です。

### ▶日時 5/21(日) 14:00～

### ▶場所 長坂コミュニティ・ステーション

### ▶入場料 3,000円(予約・前売券) 3,800円(当日券)

### ▶出演者 青木カレン (ヴォーカル) maiko (バイオリン) 伊藤志宏 (ピアノ・リーダー) 坂井 紅介 (ベース) 岡部洋一 (ドラム・パーカッション)

### ▶申込み方法

山寺でジャズホームページまたは前売りチケット売場にて

闊峡北の自然と文化を楽しむ会 ☎ 080-5410-8182



## 横山の無銘巨塔

学術課

☎ 42・1375  
F 32・6497

国道20号の花水坂橋西詰交差点から台ヶ原宿へ向けて、甲州街道の旧道である古道が残っています。舗装されていない土の道で、古い道標や石造物も残されており、江戸時代の旅人の気分で歩くことができます。

花水坂橋西詰から台ヶ原へ向けてこの古道を歩いていくと、右手にこんもりとした雑木林が見えてきます。ここは横山と呼ばれ、織田信長の甲州討伐の際に、陣を置いた場所とも言われているところです。

横山をあがっていくと頂上に幅約1.8m角、高さ約6mもの巨石が突然目の前に現れます。整形するために削った跡はありますが、銘は彫られていません。この石は、

日蓮上人の600回忌を記念するため、明治の初め頃、日野の見法寺と白須の蓮照寺の信徒たちが尾白川の上流から引き出し、横山の上に据えられたものです。本来は、釜無川を渡り見法寺まで運ばれる予定であったという伝えもあります。正面に大題目を彫刻し、五穀豊穰、国家安穩を祈念する予定でしたが、資金不足によりこの計画はとん挫し、銘が彫られることはありませんでした。

ちょうどこの頃、新たな花水橋建設の計画があり、明治5年6月に県からこの巨塔を花水橋の礎石として供出するよう諭告がありました。峡中新聞によれば、無用の長物となっている巨塔が人々の行きかう橋の礎石になるならと地域の人々もこの計画を承服したとあります。しかし何らかの事情でこの計画も中止となり、礎石として

利用されることなく現在も横山に残されています。

巨大な題目が彫られた巨塔となっていたでしょう。計画がとん

挫してしまったことは残念ですが、この巨塔からは綱と丸だけがここまで引いてきた当時の人々の苦労や厚い信仰心を感じることができます。



横山の無銘巨塔

石を切り出すときの矢穴やノミの跡が残されています。



古道からみた横山

右手のこんもりした丘が横山



巨石を引いてきたシュロ縄

巨石を牽引してきたシュロ縄。事業の成就を願い、縄には事業に参加した檀信徒の頭髪が編み込まれていました。

# HOKUTO Kids Press

／ ほくとの子育て情報 ／

子育てに役立つ情報を、ほくと魅力発信部の  
部員の皆さんと発信していきます！

Vol.4

☎ 秘書広報課 ☎ 42-1161 ☎ 42-1127



▲北杜市公式 Twitter でも  
発信しています！

「ほくと魅力発信部」…

北杜市に暮らし、楽しむ人の目線で市の魅力  
を発信するために、市民の皆さんから公  
募で選ばれました。昨年9月から活  
動を開始した3期  
生は、5人。皆さん  
日々子育てに奮闘  
しています！



潜入取材！北杜の子育ての場

## たんたんギュッと！おわかれ会

今回は秘書広報課  
が取材しました！



子どもと楽しく遊びながら、お母さん・お父さん  
同士のふれあいのひとときを過ごしてもらう「つど  
いの広場」。そのひとつ高根町の「はっぴいたんた  
ん」では、3月17日、『たんたんギュッと！おわかれ  
会』を開催しました。

この1年の子どもたちの成長をみんなで祝いし  
ながら、今年度最後に楽しい思い出を残してほしい  
と、スタッフが企画したもの。体操やダンスをし  
たり、歌を歌ったりと、子どもたち、そしてお母さん、  
お父さんの笑い声が響いていました。



皆に楽しい時間を過ごしてほしいと、スタッフ勢ぞろい  
でヒゲダンスを披露。子どもたちは変装したスタッフに驚  
きながらも一緒にダンスを踊りだしました。

会の最後には、1年を振り返り、スタッフから利用  
者の皆さんに感謝の気持ちが伝えられると、涙するお母  
さんも。

涙あり、笑いありの素敵なおわかれ会となりました。

はっぴいたんたん  
場所 高根町箕輪 697  
開館日・時間  
月曜日～土曜日（祝日を除く）  
10:00～15:00  
※はっぴいたんたんのみ土曜開所中

担当は  
寺内瞳さん



魅力  
発信部  
の  
プ  
チ  
コ  
ラ  
ム

北杜市民になって初めての春を迎え、樹齢2000年  
ともいわれる日本三大桜の1つ、高山神代桜を見に  
行ってきました。今年は暖かいこともあり、3月末にはす  
でに満開！息子の入園を控えていたため、園服を着た  
前撮りを兼ねたお花見を楽しみました。真っ青な空に雪  
が残る甲斐駒ヶ岳、実相寺敷地内にある沢山のサクラ  
と黄色いラッパ水仙が生み出す色のコントラストは「圧  
巻」でした。また節目の際には、我が家のパワースポット  
となった神代桜で記念撮影をしたいと思います。

### 子育て支援施設お問合せ先

#### 子育て支援センター

- ニコニコスマイルルーム  
(須玉保育園・南部こども園)  
☎ 42-1401
- つくしんぼルーム  
(小泉保育園・北部こども園)  
☎ 42-5550
- こあらルーム  
(白州保育園・西部こども園)  
☎ 35-2306

#### つどいの広場

- はっぴいたんたん (高根町)  
☎ 42-1401
- ひよこルーム (長坂町)  
☎ 42-1401
- ひまわりルーム (小淵沢町)  
☎ 36-8280
- たんぽぽルーム (武川町)  
☎ 26-3021

#### 児童館

- 明野児童館  
☎ 25-3285
- 須玉さわやか児童館  
☎ 42-5377
- いずみふれあい児童館  
☎ 38-1211
- 武川児童館  
☎ 26-3021

5/8(月)から、つどいの広場の利  
用時間が10:00～15:00(食事可)  
となります。



▲北杜の子育て情報は  
「やまねっと」から



世界に誇るワイン産地化を目指し、日本ソムリエ協会会長でワイン県副知事の田崎真也氏による講演会を開催しました。市産のワインと食材の魅力についての講演や、市が進める有機農業とワイン産業の展望について「有機農業とワイン」と題したトークセッションを行いました。

3/18(土)

「北杜産ワインの魅力と可能性」  
講演会開催

八ヶ岳やまびこホール



北杜市では、東日本大震災復興事業として、宇宙を旅した山高神代桜の子孫を「きぼうの桜」として、令和2年3月に宮城県石巻市へ贈呈しました。このたび、石巻市の工藤副市長が市へ来訪され、上村市長へ感謝状が贈呈されました。

3/22(水)

宮城県石巻市から感謝状贈呈

北杜市役所



北杜市では、森林保全活動や森林体験活動を行うことを目的に、東日本電信電話(株)、(有)藤原造林と、森林整備協定を締結しました。今後は、市が所有する明野町小笠原の森林の整備を行っていくほか、デジタル技術を活用して森林の育成を観察するなどを行っていきます。

3/28(火)

NTT東日本との森林整備  
協定

北杜市役所



北杜市は、あいおいニッセイ同和損害保険(株)の知見を生かし、相互に協力し魅力あるまちづくりを推進することを目的に、包括連携協定を締結しました。今後は、同社が開発した技術を活用し、ドライバーの急発進、急ブレーキのデータを蓄積することで、市内の危険箇所の見える化など、安心・安全な交通環境に向けた取り組んでいきます。

3/20(月)

あいおいニッセイと包括連携  
協定を締結

北杜市役所



北杜市は、市民の健康保持・増進及びスポーツの振興を目的とし、大塚製薬(株)と包括連携協定を締結しました。日本を代表する医薬品・健康食品メーカーである同社の知見、研究成果を活用し、スポーツ振興、食育を通じた健康増進に取り組めます。また、災害時には優先的に物品を提供いただきます。

3/30(木)

大塚製薬株式会社と包括連携  
協定を締結

北杜市役所



北杜市と市内の美術館などは、市内の美術館や文化施設を巡るアートツーリズムで地域活性化を図っていくこと、「北杜アート協会」を設立しました。今後は、市内の美術館を巡るバスツアーの試行運転を行うなど、芸術を軸にインバウンドや若者の観光需要を取り込む取り組みを進めていきます。

4/6(木)

「北杜アート協会」設立

清春芸術村





ほくと  
の  
こども

# 5月のお誕生日

hokuto kids born in May



2歳

せいら  
**榎林 星桜**ちゃん  
令和3年5月11日生まれ

たくさんのことができるようになって大きくなりました！いっぱい食べて遊んでもっと大きくなってね！だいすきだよ！



3歳

ともか  
**清水 朋花**ちゃん  
令和2年5月18日生まれ

歌とダンスが大好き！いつもニコニコ、元気いっぱい、家族みんなを癒してくれる我が家のアイドルです！



2歳

あおま  
**谷戸 碧真**ちゃん  
令和3年5月20日生まれ

碧真2歳の誕生日おめでとう！お兄ちゃんが大好きで、食べることもだいすきな碧真。これからもいっぱい食べて、お兄ちゃんと仲良く元気に過ごしてね☆



4歳

すずは  
**穂阪 涼葉**ちゃん  
令和元年5月31日生まれ

おしゃべり大好き涼葉ちゃん！4歳のお誕生日おめでとう！これからも、元気いっぱいすくすく育ってね♡

7月生まれ  
募集中！

※写真・コメント（50字以内）を受け付けています。  
（先着5名程度・満5歳まで）  
※1人のお子さんの複数回の掲載をご遠慮いただく場合があります。

固秘書広報課 ☎ 42-1161 ☎ 42-1127  
✉ info@city.hokuto.yamanashi.jp

福祉課では100歳の誕生日を迎えた皆さんを訪問し、記念品をお渡ししています。



**植松 國子**さん  
大正12年  
3月15日生まれ

とても朗らかで、明るい國子さん。歌とおしゃべりが好きで、デイサービスに楽しく通っています。ひ孫さんの成長を楽しみにしているそうです。



**島 みよ子**さん  
大正12年  
3月16日生まれ

農業が好きで、ヤギやヒツジ、馬や牛など生き物を飼っていました。ヒツジの毛を出して毛糸をつくり、暖かいセーターをたくさん編んだそうです。



**渡邊 静子**さん  
大正12年  
3月16日生まれ

75歳までお勤めをしていました。新聞を隅々まで読むことが日課です。暖かくなると草取りや散歩ができるので、楽しみにしているそうです。

福祉課 ☎ 42-1334 ☎ 42-1125

100歳おめでとう！

## 広告

**林キャンプ場【日本芸術村】**

素晴らしい自然の中でのんびりキャンプ場です。  
もちろん一流のグルメも堪能。  
当キャンプ場では北海道産ジューズを調理できます。  
【無料】人数：1980円  
バンガローには薪が備わっており、一日中薪の音に囲まれて、春風にアートを自然を体感できます。  
ご宿泊は一律5500円～  
ディナーの場合、3時間ごとのご利用で1650円となります。  
トイレ・シャワー・洗面・お風呂あり。お風呂は「湯沸かし」  
お風呂あり（22:00～1日）無断禁煙。  
多目的ルーム「八ヶ岳ハウス」にはカサネもありません。  
ぜひこの美しい自然の中でアートに励んで楽しんでください。  
※キャンプ場は無料。カセットコンロ・炭（薪類のみ）の使用に限りません。  
（完全予約制）  
住所：（「日本芸術村」で検索！）  
ご予約申し込みフォームにてお願い致します。  
070-8365-1249（代表）

**2023年モデル  
ヤマハスクーター  
「ビーノ」「ジョグ」  
新発売！**

♡2022年値上げ前モデル残りわずか！  
4/10現在

**免許不要！**

**〔新車〕〔中古〕電動カートに  
乗ってみませんか？**

**バイクヴェレッジアトム** 055-285-4400  
南アルプス市上八田140-52 (木) 定休日

\*各種中古販売！  
\*買取・下取OK  
\*処分OK

